

Décrets, arrêtés, circulaires

TEXTES GÉNÉRAUX

MINISTÈRE DE L'INTÉRIEUR ET DES OUTRE-MER

Arrêté du 21 juillet 2023 portant reconnaissance de l'état de catastrophe naturelle

NOR : IOME2313528A

Le ministre de l'économie, des finances et de la souveraineté industrielle et numérique, le ministre de l'intérieur et des outre-mer et le ministre délégué auprès du ministre de l'économie, des finances et de la souveraineté industrielle et numérique, chargé des comptes publics,

Vu le code des assurances, notamment ses articles L. 122-7, L. 125-1 à L. 125-6, D. 125-1 à D. 125-6 et A. 125-1 et suivants ;

Vu les avis rendus le 16 mai 2023 par la commission interministérielle instituée par les articles L. 125-1-1 (II) et D. 125-3 et suivants du code des assurances,

Arrêtent :

Art. 1^{er}. – En application du code des assurances, les demandes de reconnaissance de l'état de catastrophe naturelle ont été examinées pour les dommages causés par les mouvements de terrain différentiels consécutifs à la sécheresse et à la réhydratation des sols.

Les communes faisant l'objet d'une constatation de l'état de catastrophe naturelle sont recensées en annexe I du présent arrêté, pour le phénomène et aux périodes indiqués.

Les communes dont les demandes de reconnaissance de l'état de catastrophe naturelle sont rejetées sont recensées en annexe II du présent arrêté, pour le phénomène et aux périodes indiqués.

Art. 2. – L'état de catastrophe naturelle constaté par arrêté peut ouvrir droit à la garantie des assurés contre les effets des catastrophes naturelles sur les biens faisant l'objet des contrats d'assurance visés au code des assurances, lorsque les dommages matériels directs qui en résultent ont eu pour cause déterminante l'effet de cet agent naturel et que les mesures habituelles à prendre pour prévenir ces dommages n'ont pu empêcher leur survenance ou n'ont pu être prises.

En outre, si l'assuré est couvert par un contrat visé au code des assurances, l'état de catastrophe naturelle constaté peut ouvrir droit à la garantie précitée, dans les conditions prévues au contrat d'assurance correspondant.

Art. 3. – La franchise applicable est modulée en fonction du nombre de constatations de l'état de catastrophe naturelle intervenues pour le même risque au cours des cinq années précédant la date de signature du présent arrêté dans les conditions prévues par les articles L. 125-2 et D. 125-5-9 du code des assurances. Le nombre de ces constatations figure dans l'annexe I. Il prend en compte non seulement les constatations antérieures prises pour un même risque, mais aussi la présente constatation.

Art. 4. – La décision des ministres peut faire l'objet d'un recours administratif dans les conditions et les délais prévus par les articles L. 411-1 et suivants du code des relations entre le public et l'administration et l'article D. 125-1-2 du code des assurances. Elle peut également être contestée devant le tribunal administratif territorialement compétent par les communes ayant sollicité la reconnaissance de l'état de catastrophe naturelle, dans un délai de deux mois courant à compter de la notification de la décision des ministres par le représentant de l'Etat dans le département, et par les autres personnes intéressées, dans un délai de deux mois courant à compter de la publication du présent arrêté.

Les documents administratifs préparatoires aux décisions de reconnaissance ou de non reconnaissance d'une commune en état de catastrophe naturelle, notamment les rapports d'expertise, sont communicables, sur demande, auprès du service déconcentré de l'Etat dans le département en charge de l'instruction des demandes communales de reconnaissance de l'état de catastrophe naturelle, dans les conditions prévues par l'article D. 125-1-1 du code des assurances.

Les communes qui ont déposé leur demande de reconnaissance de manière dématérialisée peuvent également accéder directement à l'ensemble des documents administratifs préparatoires en consultant leur demande dans l'application informatique iCatNat (<https://icatnat.interieur.gouv.fr>).

Art. 5. – Le présent arrêté sera publié au *Journal officiel* de la République française.

Fait le 21 juillet 2023.

*Le ministre de l'intérieur
et des outre-mer,*

Pour le ministre et par délégation :
*L'adjoint au directeur général de la sécurité civile
et de la gestion des crises,*
R. ROYET

*Le ministre de l'économie, des finances
et de la souveraineté industrielle et numérique,*

Pour le ministre et par délégation :

*Le sous-directeur des assurances
de la direction générale du Trésor,*

M. LANDAIS

*Le ministre de l'économie, des finances
et de la souveraineté industrielle et numérique,*

Pour le ministre et par délégation :

*Le sous-directeur
de la 8^e sous-direction
de la direction du budget,*

J.-M. OLÉRON

ANNEXE II
COMMUNES NON RECONNUES EN ÉTAT DE CATASTROPHE NATURELLE

Département	Commune	Phénomène naturel	Date de début de la période de reconnaissance demandée	Date de fin de la période de reconnaissance demandée	Motivations de la décision
Aisne	Bézu-Saint-Germain	Mouvements de terrain différentiels consécutifs à la sécheresse et à la réhydratation des sols	01/06/2022	31/10/2022	L'intensité anormale du phénomène est analysée au regard des données géotechniques et météorologiques. Le critère météorologique fixé par la circulaire n° INTE1911312C du 10.05.2019 n'est pas satisfait.
Aisne	Charmel (Le)	Mouvements de terrain différentiels consécutifs à la sécheresse et à la réhydratation des sols	01/05/2022	17/10/2022	L'intensité anormale du phénomène est analysée au regard des données géotechniques et météorologiques. Le critère météorologique fixé par la circulaire n° INTE1911312C du 10.05.2019 n'est pas satisfait.
Aisne	Courmont	Mouvements de terrain différentiels consécutifs à la sécheresse et à la réhydratation des sols	01/01/2022	12/12/2022	L'intensité anormale du phénomène est analysée au regard des données géotechniques et météorologiques. Le critère météorologique fixé par la circulaire n° INTE1911312C du 10.05.2019 n'est pas satisfait.
Aisne	Fresnes-en-Tardenois	Mouvements de terrain différentiels consécutifs à la sécheresse et à la réhydratation des sols	01/01/2022	26/10/2022	L'intensité anormale du phénomène est analysée au regard des données géotechniques et météorologiques. Le critère météorologique fixé par la circulaire n° INTE1911312C du 10.05.2019 n'est pas satisfait.
Aisne	Ronchères	Mouvements de terrain différentiels consécutifs à la sécheresse et à la réhydratation des sols	01/01/2022	09/12/2022	L'intensité anormale du phénomène est analysée au regard des données géotechniques et météorologiques. Le critère météorologique fixé par la circulaire n° INTE1911312C du 10.05.2019 n'est pas satisfait.
Allier	Abrest	Mouvements de terrain différentiels consécutifs à la sécheresse et à la réhydratation des sols	01/01/2022	06/12/2022	L'intensité anormale du phénomène est analysée au regard des données géotechniques et météorologiques. Le critère météorologique fixé par la circulaire n° INTE1911312C du 10.05.2019 n'est pas satisfait.
Allier	Ainay-le-Château	Mouvements de terrain différentiels consécutifs à la sécheresse et à la réhydratation des sols	01/01/2022	31/12/2022	L'intensité anormale du phénomène est analysée au regard des données géotechniques et météorologiques. Le critère météorologique fixé par la circulaire n° INTE1911312C du 10.05.2019 n'est pas satisfait.
Allier	Autry-Issards	Mouvements de terrain différentiels consécutifs à la sécheresse et à la réhydratation des sols	01/01/2022	31/12/2022	L'intensité anormale du phénomène est analysée au regard des données géotechniques et météorologiques. Le critère météorologique fixé par la circulaire n° INTE1911312C du 10.05.2019 n'est pas satisfait.
Allier	Avermes	Mouvements de terrain différentiels consécutifs à la sécheresse et à la réhydratation des sols	01/01/2022	31/12/2022	L'intensité anormale du phénomène est analysée au regard des données géotechniques et météorologiques. Le critère météorologique fixé par la circulaire n° INTE1911312C du 10.05.2019 n'est pas satisfait.

Département	Commune	Phénomène naturel	Date de début de période de reconnaissance demandée	Date de fin de période de reconnaissance demandée	Motivations de la décision
Aude	Bourrière	Mouvements de terrain différentiels consécutifs à la sécheresse et à la réhydratation des sols	01/01/2022	31/12/2022	L'intensité anormale du phénomène est analysée au regard des données géotechniques et météorologiques. Le critère météorologique fixé par la circulaire n° INTE1911312C du 10.05.2019 n'est pas satisfait.
Aude	Bourigeole	Mouvements de terrain différentiels consécutifs à la sécheresse et à la réhydratation des sols	01/01/2022	31/12/2022	L'intensité anormale du phénomène est analysée au regard des données géotechniques et météorologiques. Le critère météorologique fixé par la circulaire n° INTE1911312C du 10.05.2019 n'est pas satisfait.
Aude	Coustaussa	Mouvements de terrain différentiels consécutifs à la sécheresse et à la réhydratation des sols	01/01/2022	31/12/2022	L'intensité anormale du phénomène est analysée au regard des données géotechniques et météorologiques. Le critère météorologique fixé par la circulaire n° INTE1911312C du 10.05.2019 n'est pas satisfait.
Aude	Greffeil	Mouvements de terrain différentiels consécutifs à la sécheresse et à la réhydratation des sols	01/01/2022	31/12/2022	L'intensité anormale du phénomène est analysée au regard des données géotechniques et météorologiques. Le critère météorologique fixé par la circulaire n° INTE1911312C du 10.05.2019 n'est pas satisfait.
Aude	Marquein	Mouvements de terrain différentiels consécutifs à la sécheresse et à la réhydratation des sols	01/01/2022	31/12/2022	L'intensité anormale du phénomène est analysée au regard des données géotechniques et météorologiques. Le critère météorologique fixé par la circulaire n° INTE1911312C du 10.05.2019 n'est pas satisfait.
Aude	Roquetaillade-et-Conilhac	Mouvements de terrain différentiels consécutifs à la sécheresse et à la réhydratation des sols	01/01/2022	31/12/2022	L'intensité anormale du phénomène est analysée au regard des données géotechniques et météorologiques. Le critère météorologique fixé par la circulaire n° INTE1911312C du 10.05.2019 n'est pas satisfait.
Aude	Saint-Couat-du-Razès	Mouvements de terrain différentiels consécutifs à la sécheresse et à la réhydratation des sols	01/01/2022	31/12/2022	L'intensité anormale du phénomène est analysée au regard des données géotechniques et météorologiques. Le critère météorologique fixé par la circulaire n° INTE1911312C du 10.05.2019 n'est pas satisfait.
Aude	Serres	Mouvements de terrain différentiels consécutifs à la sécheresse et à la réhydratation des sols	01/01/2022	31/12/2022	L'intensité anormale du phénomène est analysée au regard des données géotechniques et météorologiques. Le critère météorologique fixé par la circulaire n° INTE1911312C du 10.05.2019 n'est pas satisfait.
Aude	Villepinte	Mouvements de terrain différentiels consécutifs à la sécheresse et à la réhydratation des sols	01/01/2022	31/12/2022	L'intensité anormale du phénomène est analysée au regard des données géotechniques et météorologiques. Le critère météorologique fixé par la circulaire n° INTE1911312C du 10.05.2019 n'est pas satisfait.
Bouches-du-Rhône	Aurons	Mouvements de terrain différentiels consécutifs à la sécheresse et à la réhydratation des sols	01/01/2022	31/12/2022	L'intensité anormale du phénomène est analysée au regard des données géotechniques et météorologiques. Le critère météorologique fixé par la circulaire n° INTE1911312C du 10.05.2019 n'est pas satisfait.

Département	Commune	Phénomène naturel	Date de début de la période de reconnaissance demandée	Date de fin de la période de reconnaissance demandée	Motivations de la décision
Bouches-du-Rhône	Coudoux	Mouvements de terrain différentiels consécutifs à la sécheresse et à la réhydratation des sols	01/01/2022	31/12/2022	L'intensité anormale du phénomène est analysée au regard des données géotechniques et météorologiques. Le critère météorologique fixé par la circulaire n° INTE1911312C du 10.05.2019 n'est pas satisfait.
Calvados	Saint-Martin-de-Mailloc	Mouvements de terrain différentiels consécutifs à la sécheresse et à la réhydratation des sols	01/06/2022	01/09/2022	L'intensité anormale du phénomène est analysée au regard des données géotechniques et météorologiques. Le critère météorologique fixé par la circulaire n° INTE1911312C du 10.05.2019 n'est pas satisfait.
Calvados	Torquesne (Le)	Mouvements de terrain différentiels consécutifs à la sécheresse et à la réhydratation des sols	01/06/2022	30/09/2022	L'intensité anormale du phénomène est analysée au regard des données géotechniques et météorologiques. Le critère météorologique fixé par la circulaire n° INTE1911312C du 10.05.2019 n'est pas satisfait.
Calvados	Valorbiquet	Mouvements de terrain différentiels consécutifs à la sécheresse et à la réhydratation des sols	01/01/2022	31/12/2022	L'intensité anormale du phénomène est analysée au regard des données géotechniques et météorologiques. Le critère météorologique fixé par la circulaire n° INTE1911312C du 10.05.2019 n'est pas satisfait.
Cantal	Arpajon-sur-Cère	Mouvements de terrain différentiels consécutifs à la sécheresse et à la réhydratation des sols	01/01/2022	30/11/2022	L'intensité anormale du phénomène est analysée au regard des données géotechniques et météorologiques. Le critère météorologique fixé par la circulaire n° INTE1911312C du 10.05.2019 n'est pas satisfait.
Cantal	Aurillac	Mouvements de terrain différentiels consécutifs à la sécheresse et à la réhydratation des sols	01/01/2022	01/10/2022	L'intensité anormale du phénomène est analysée au regard des données géotechniques et météorologiques. Le critère météorologique fixé par la circulaire n° INTE1911312C du 10.05.2019 n'est pas satisfait.
Cantal	Crandelles	Mouvements de terrain différentiels consécutifs à la sécheresse et à la réhydratation des sols	01/01/2022	31/12/2022	L'intensité anormale du phénomène est analysée au regard des données géotechniques et météorologiques. Le critère météorologique fixé par la circulaire n° INTE1911312C du 10.05.2019 n'est pas satisfait.
Cantal	Drugeac	Mouvements de terrain différentiels consécutifs à la sécheresse et à la réhydratation des sols	01/06/2022	31/08/2022	L'intensité anormale du phénomène est analysée au regard des données géotechniques et météorologiques. Le critère météorologique fixé par la circulaire n° INTE1911312C du 10.05.2019 n'est pas satisfait.
Charente	Ambérac	Mouvements de terrain différentiels consécutifs à la sécheresse et à la réhydratation des sols	01/01/2022	31/12/2022	L'intensité anormale du phénomène est analysée au regard des données géotechniques et météorologiques. Le critère météorologique fixé par la circulaire n° INTE1911312C du 10.05.2019 n'est pas satisfait.
Charente	Angoulême	Mouvements de terrain différentiels consécutifs à la sécheresse et à la réhydratation des sols	01/01/2022	30/09/2022	L'intensité anormale du phénomène est analysée au regard des données géotechniques et météorologiques. Le critère météorologique fixé par la circulaire n° INTE1911312C du 10.05.2019 n'est pas satisfait.

2022	Fiche de notification des motivations portant reconnaissance et non reconnaissance de l'état de catastrophe naturelle suite aux mouvements de terrain différentiels consécutifs à la sécheresse et à la réhydratation des sols Commune : Coudoux
------	---

1 - Période sur laquelle porte la ou les demande(s) communale(s)

Du 01/01/2022 au 31/12/2022

2 - Sens de la décision adoptée par arrêté interministériel

La commune n'est pas reconnue en état de catastrophe naturelle pour le phénomène mouvements de terrain différentiels consécutifs à la sécheresse et à la réhydratation des sols pour la période : du 01/01/2022 au 31/12/2022

3 - Mise en œuvre du critère géotechnique

(source : données du BRGM)

Pourcentage du sol de la commune où la présence d'argiles sensibles au retrait gonflement d'argile est avérée	72.93%
Une étude de sol démontrant la présence de sols sensibles au retrait et gonflement des argiles sur le territoire communal est nécessaire	Non

4 - Mise en œuvre du critère météorologique

(source : rapport météorologique de Météo-France)

	Sécheresse hivernale			Sécheresse printanière			Sécheresse estivale			Sécheresse automnale		
	du 1er janv. au 31 mars.			du 1er avril au 30 juin.			du 1er juill. au 30 sept.			Période du 1er oct. au 31 déc.		
Maille(s) rattachée(s) à la commune	Indicateur d'humidité des sols superficiels - hiver	Durée de retour associée - hiver	Critère hiver vérifié (Oui/Non)	Indicateur d'humidité des sols superficiels - printemps	Durée de retour associée - printemps	Critère printemps vérifié (Oui/Non)	Indicateur d'humidité des sols superficiels - été	Durée de retour associée - été	Critère été vérifié (Oui/Non)	Indicateur d'humidité des sols superficiels - automne	Durée de retour associée - automne	Critère automne vérifié (Oui/Non)
8871	0.904	2	Non	0.39	10	Non	0.29	16	Non	0.333	12	Non
8960	0.831	2	Non	0.269	12	Non	0.189	12	Non	0.261	12	Non
Le critère météorologique n'est pas vérifié pour la commune de Coudoux pour la période courant du 01/01/2022 au 31/12/2022												

Légende

Indicateur d'humidité des sols superficiels :

Il s'agit de l'indicateur mensuel présentant la durée de retour la plus élevée parmi les trois établis pour la saison

Durée de retour :

Il s'agit de la durée de retour en année associée à l'indicateur d'humidité des sols superficiels

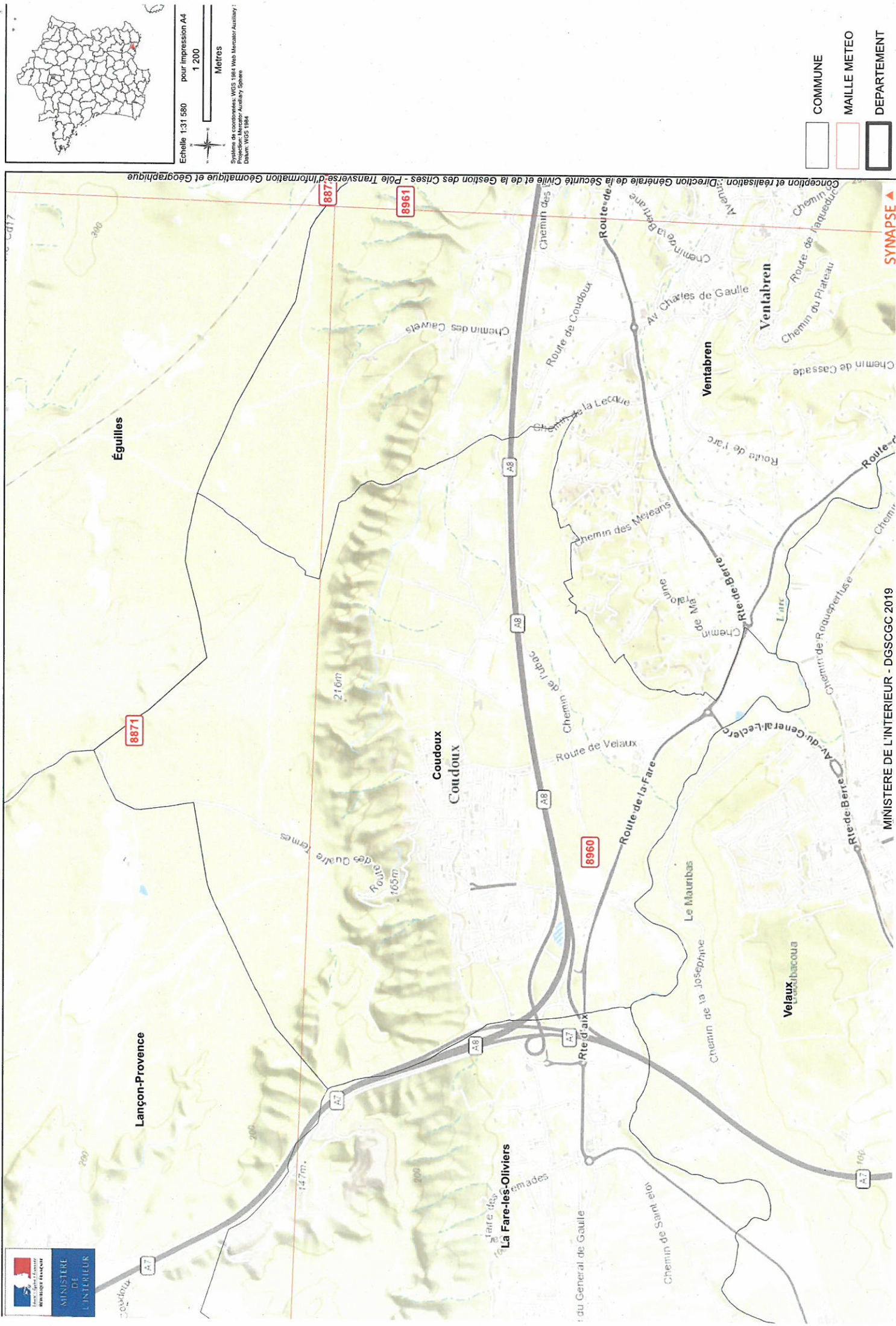

Echelle 1:31 580 pour Impression A4
1 200
Mètres

Systeme de coordonnées: WGS 1984 Web Mercator Auxiliary;
Projection: Mercator Auxiliary Sphere
Datum: WGS 1984

Conception et réalisation : Direction Générale de la Sécurité Civile et de la Gestion des Crises - Pôle Transverse d'Information Géomatique et Géographique

- COMMUNE
- MAILLE MEIEU
- DEPARTEMENT

SYNAPSE

MINISTÈRE DE L'INTÉRIEUR - DGSCGC 2019



Notice explicative de la fiche de notification des motivations des arrêtés interministériels portant reconnaissance ou non reconnaissance de l'état de catastrophe naturelle suite aux mouvements de terrain différentiels consécutifs à la sécheresse et à la réhydratation des sols

(Circulaire de référence : n°INTE1911312C)

Pour décider de la reconnaissance d'une commune en état de catastrophe naturelle, l'autorité administrative est tenue de se prononcer sur l'intensité anormale de l'agent naturel à l'origine des dégâts et non sur l'importance des dégâts eux-mêmes. La reconnaissance intervient seulement lorsque l'évènement naturel revêt un caractère anormal.

La méthodologie retenue pour reconnaître ou non une commune en état de catastrophe naturelle suite aux mouvements de terrain différentiels consécutifs à la sécheresse et à la réhydratation des sols s'appuie sur des critères techniques fondés sur des études approfondies réalisées par les services d'expertise de l'administration : Météo-France pour les données météorologiques et le Bureau de Recherches Géologiques et Minières (BRGM) pour les données géologiques.

Les critères retenus pour qu'une commune soit reconnue en état de catastrophe naturelle sont d'une part, un facteur géologique de prédisposition des sols à ce phénomène et, d'autre part, un facteur météorologique déclenchant : une sécheresse anormale. Ces critères sont cumulatifs et systématiquement mis en œuvre de manière combinée. Chaque commune touchée par le phénomène ayant déposé une demande de reconnaissance fait l'objet d'un examen particulier pour chaque type de données.

1 – Période sur laquelle porte la demande communale

Il s'agit de la période figurant sur la demande communale (document CERFA déposé par le Maire ou son représentant).

2 – Explications relatives au critère géologique (source : données du BRGM)

Le critère géologique pris en compte est la présence sur le territoire de la commune de sols sensibles aux mouvements de terrain différentiels consécutifs à la sécheresse et à la réhydratation des sols. Le critère est analysé comme rempli lorsqu'au moins 3% du territoire communal est composé de ce type de sols.

Les données utilisées pour déterminer si ce seuil est atteint sont produites par le Bureau de Recherches Géologiques et Minières (BRGM) dans le cadre d'un programme national de cartographie de l'aléa retrait-gonflement des sols argileux. Elles sont librement accessibles sur Internet (www.georisques.gouv.fr/dossiers/alea-retrait-gonflement-des-argiles#).

Si les données du BRGM font apparaître une présence de l'aléa argile inférieure à 3% de leur superficie, il est demandé à la commune de fournir une étude de sol démontrant la présence de sols sensibles au phénomène sur le territoire communal.

3 - Explications relatives au critère météorologique (source : données de Météo-France)

3.1 - Etablissement du niveau d'humidité des sols superficiels pour chaque saison de l'année

La variable hydrométéorologique prise en compte est le niveau d'humidité des sols superficiels. Un épisode de sécheresse géotechnique est qualifié d'anormal lorsque le niveau d'humidité constaté fait état d'une durée de retour supérieure ou égale à 25 ans. Il est analysé pour chaque saison de l'année : hiver (du 1er janvier au 31 mars), printemps (du 1er avril au 30 juin), été (du 1er juillet au 30 septembre) et automne (du 1er octobre au 31 décembre).

La méthode mise en œuvre pour caractériser le niveau d'humidité des sols superficiel est détaillée dans la circulaire n°INTE1911312C. Sur la base de données recueillies et traitées par un modèle hydrométéorologique, Météo-France établit un indice d'humidité des sols superficiel. Si l'indice est proche de 1, le sol est considéré comme humide. À l'inverse, une valeur proche de 0 révèle un sol sec.

Le modèle hydrométéorologique utilisé par Météo-France représente le bilan hydrique des sols superficiels (2 mètres de profondeur) à partir de multiples données : température, niveau de précipitation, ensoleillement ... Le modèle utilisé permet de représenter les échanges entre le sol et l'atmosphère et prend en compte l'évapotranspiration (évaporation des eaux et transpiration des végétaux), l'infiltration, le ruissèlement, le drainage et les débits des cours d'eau.

L'indice d'humidité des sols superficiels est établi de manière journalière pour chacune des 8 981 mailles géographiques couvrant le territoire (cf. point 3.2). Pour établir l'**indicateur d'humidité des sols superficiels** d'un mois donné, Météo-France s'appuie sur la moyenne des indices d'humidité des sols superficiels journaliers évaluée au cours de ce mois et des deux précédents. Cette méthode permet de tenir compte de la cinétique lente des phénomènes de sécheresse géotechnique qui se manifestent sur plusieurs mois. Pour chacune des quatre saisons d'une année civile, trois indicateurs d'humidité des sols superficiels mensuels moyens sont donc définis.

A titre d'illustration, pour la saison hivernale (de janvier à mars), trois indicateurs sont établis :

. indicateur de janvier : données de novembre de l'année n-1 à janvier de l'année n.

. indicateur de février : données de décembre de l'année n-1 à février de l'année n.

. indicateur de mars : données de janvier à mars de l'année n.

3.2 - Etablissement du niveau d'humidité des sols superficiels à l'échelle communale

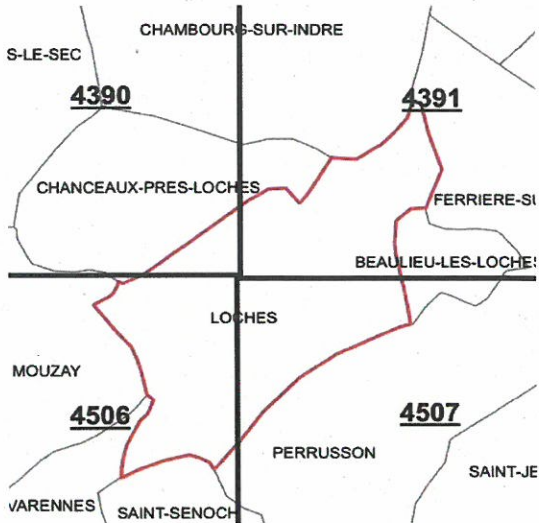

Le modèle prend en compte les données météorologiques et hydrologiques à l'échelle intercommunale. Les indices d'humidité des sols superficiels sont établis par maille géographique.

Une maille recouvre une zone de 64 km², soit un carré de 8 km de côté. Le territoire de France métropolitaine est ainsi couvert par 8 981 mailles géographiques. A chaque maille correspond un indice d'humidité des sols différent. Chacune des mailles ainsi définie est numérotée et recouvre tout ou partie d'une commune. Ce maillage est fixe et n'évolue pas d'une année sur l'autre. Un extrait cartographique permettant à la commune d'identifier le rattachement de son territoire aux mailles géographiques est transmis à la commune concernée lors de la transmission des motivations des décisions prises.

A titre d'illustration, la commune de Loches est couverte par les mailles n°4390, 4391, 4506 et 4507.

3.3 - Estimation d'une durée de retour de l'indicateur d'humidité des sols superficiels

Pour déterminer si un épisode de sécheresse géotechnique présente un caractère anormal au sens de l'article L.125-1 du code des assurances, l'autorité administrative compare l'indicateur d'humidité des sols superficiel établi pour un mois donné avec les indicateurs établis pour ce même mois au cours des cinquante dernières années. Cette méthode, qui considère une période « glissante » de cinquante ans et intègre les années les plus récentes, permet de tenir compte de l'évolution du climat.

La méthode décrite conduit à l'établissement pour une année civile de douze indicateurs d'humidité des sols superficiels (un pour chaque mois de l'année). Chacun de ces indicateurs est comparé avec les indices du même mois sur cinquante ans. Météo-France établit sur la base de cette comparaison une durée de retour pour chacun des douze indicateurs d'humidité calculés pour l'année civile étudiée.

Les modalités de mise en œuvre de ce critère ont été établies afin de prendre en compte la cinétique lente des mouvements de terrains différentiels provoqués par les épisodes de sécheresse-réhydratation des sols :

- Les communes sont reconnues pour une saison entière. Pour chaque saison de l'année (hiver, printemps, été automne), l'autorité administrative retient l'indicateur d'humidité des sols présentant la durée de retour la plus élevée. C'est l'indicateur correspondant à la durée de retour la plus élevée de la saison qui est repris dans les éléments de motivation notifiés aux communes.

Illustration : si pour la saison automnale, les indicateurs d'humidité des sols superficiels établis en octobre et novembre présentent une durée de retour inférieure à 25 ans mais qu'elle est supérieure à 25 ans pour l'indicateur du mois de décembre c'est ce dernier indicateur qui est retenu pour qualifier l'intensité de la sécheresse de la saison automnale. Toute la saison automnale, d'octobre à décembre sera, dans cet exemple, considérée comme subissant un épisode de sécheresse-réhydratation des sols anormal :

Maille(s) rattachée(s) à la commune	Sécheresse hivernale du 1er janv. au 31 mars.			Sécheresse printanière du 1er avril au 30 juin.			Sécheresse estivale du 1er juill. au 30 sept.			Sécheresse automnale Période du 1er oct. au 31 déc.		
	Indicateur d'humidité des sols superficiels - hiver	Durée de retour associée - hiver	Critère hiver vérifié (Oui /Non)	Indicateur d'humidité des sols superficiels - printemps	Durée de retour associée - printemps	Critère printemps vérifié (Oui /Non)	Indicateur d'humidité des sols superficiels - été	Durée de retour associée - été	Critère été vérifié (Oui /Non)	Indicateur d'humidité des sols superficiels - automne	Durée de retour associée - automne	Critère automne vérifié (Oui /Non)
XXXX	1,16	1	Non	1,02	1	Non	0,31	3	Non	0,42	25	Oui
XXXX	1,24	1	Non	1,04	1	Non	0,3	3	Non	0,43	25	Oui

- Les communes sont reconnues dans leur ensemble même si une partie seulement de leur territoire est touchée par un épisode de sécheresse-réhydratation anormal. Dès lors que le critère est établi pour une maille couvrant une partie du territoire communal, il est considéré comme rempli pour l'ensemble de la commune.

Illustration, dans l'exemple de la commune de Loche présenté ci-dessus au point 3.2, même si seule la maille 4506 fait état d'un indicateur d'humidité des sols superficiel présentant une durée de retour supérieure à 25 ans, l'ensemble du territoire de la commune de Loches sera reconnue.

4 – Période pour laquelle la commune est reconnue ou n'est pas reconnue en état de catastrophe naturelle

La période de reconnaissance ou de non reconnaissance d'une commune en état de catastrophe naturelle est fixée par les annexes 1 ou 2 des arrêtés interministériels publiés.

> Pour les communes reconnues :

La ou les périodes de reconnaissance retenues sont trimestrielles afin de tenir compte de la cinétique lente de la sécheresse-réhydratation des sols dont les effets se révèlent progressivement sur plusieurs mois.

La période retenue est déterminée par la/les saison(s) pour laquelle/lesquelles les critères météorologiques et géotechniques sont réunis pour la commune : 1er trimestre (du 1er janvier au 31 mars) pour la saison hivernale, 2ème trimestre (du 1er avril au 30 juin) pour la saison printanière, 3ème trimestre (du 1er juillet au 30 septembre) pour la saison estivale et 4ème trimestre (du 1er octobre au 31 décembre) pour la saison automnale.

> Pour les communes non-reconnues :

Lorsqu'une commune ne réunit pas les critères météorologiques et géotechniques et voit sa demande de reconnaissance de l'état de catastrophe naturelle rejetée, les dates retenues par l'arrêté sont les dates de reconnaissance qui ont été sollicitées.

> Pour les périodes non sollicitées pas les communes :

Les demandes des communes ne sont étudiées que sur les périodes qui ont été sollicitées. Ainsi, même si une commune réunit les critères géotechnique et météorologique pour une période considérée, elle ne sera pas reconnue en état de catastrophe naturelle si sa demande ne recouvre pas cette période. Dans ce cas, la commune pourra toujours déposer une nouvelle demande pour une période non sollicitée dans sa première demande.